



Państwowe
Gospodarstwo Wodne
Wody Polskie

PO.1.6.034.1.2020.SŁK

Nowy Tomyśl, 30 czerwca 2020 r.
**STAROSTWO POWIATOWE
w Nowym Tomyślu**
Kancelaria Ogólna

ZUZU-06-30

Nr z rejestru 8073/2020 03.07.2020

liczba załączników

rodzaj

..... Kp

A. Hejlich

03.07.2020

Pi

107.2020

Rada Powiatu Nowotomyskiego
ul. Poznańska 33
64-300 Nowy Tomyśl

Na mocy Ustawy z dnia 20 lipca 2017 r. Prawo wodne (Dz. U. z 2020 r. poz. 310 ze zm.) z art. 250 pkt. 10-12 Kierownik Nadzoru Wodnego w Nowym Tomyślu przesyła w załączeniu sprawozdanie z działań podejmowanych na terenie Nadzoru Wodnego w Nowym Tomyślu na obszarze powiatu nowotomyskiego za rok 2019.

KIEROWNIK

Stawomir Lukasz Kaczmarek

Otrzymują:

1. Adresat
2. a/a

Załączniki:

1. Sprawozdanie z działań podejmowanych na terenie Nadzoru Wodnego w Nowym Tomyślu na obszarze powiatu nowotomyskiego za rok 2019



Państwowe
Gospodarstwo Wodne
Wody Polskie

**Państwowe Gospodarstwo
Wodne
Wody Polskie**
Nadzór Wodny w Nowym Tomysł
ul. Półwiejska 15
64-300 Nowy Tomysł

**SPRAWOZDANIE Z DZIAŁAŃ PODEJMOWANYCH NA TERENIE
NADZORU WODNEGO W NOWYM TOMYŚLU
NA OBSZARZE POWIATU NOWOTOMYSKIEGO
ZA ROK 2019**

Nowy Tomysł, czerwiec 2020 rok

Spis treści:

- 1. Podstawa prawna sprawozdania.**
- 2. Obszar działania Nadzoru Wodnego wraz z mapą i krótką charakterystyką.**
- 3. Zestawienie gmin znajdujących się na terenie działania Nadzoru Wodnego.**
- 4. Zakres prac wykonanych na terenie działania NW Nowy Tomyśl na obszarze powiatu nowotomyskiego**
- 5. Ilość i rodzaj spraw prowadzonych przez Nadzór Wodny.**

1. Podstawa prawna sprawozdania

W związku z obowiązkiem wynikającym z zapisów art. 250 ust. 10 ustawy z 20 lipca 2017 r. Prawo wodne (Dz. U. z 2020 r. poz. 310 z późn. zm.) przedstawiam Radzie Powiatu Nowotomyskiego roczne sprawozdanie z działań podejmowanych w roku 2019, na terenie powiatu nowotomyskiego przez Państwowe Gospodarstwo Wodne Wody Polskie, Regionalny Zarząd Gospodarki Wodnej w Poznaniu, Zarząd Zlewni w Gorzowie Wielkopolskim, Nadzór Wodny w Nowym Tomyślu.

Do podstawowych zadań Nadzoru Wodnego należy w szczególności:

- a) prowadzenie Biura Obsługi Klienta (BOK) oraz biura podawczego w zakresie właściwości nadzoru wodnego,
- b) prowadzenie postępowań administracyjnych w zakresie zgłoszeń wodnoprawnych,
- c) prowadzenie postępowań administracyjnych w sprawach dotyczących zwolnienia od zakazu grodzenia nieruchomości przyległych do publicznych śródlądowych wód powierzchniowych,
- d) załatwianie skarg i wniosków, oraz prowadzenie ich rejestru,
- e) monitorowanie sytuacji na rzekach i ciekach naturalnych oraz informowanie Zarządu Zlewni o zagrożeniach w sytuacji wystąpienia ekstremalnych zjawisk hydrologicznych, prowadzenie współpracy z Centrum Operacyjnym Ochrony Przeciwpowodziowej RZGW,
- f) opiniowanie przekroczenia cieków, przepustów, lokalizacji budynków, wylotów z kanalizacji, stawów, ujęć wody, zbiorników wodnych i innych obiektów,
- g) dokonywanie okresowych przeglądów wód i urządzeń wodnych,
- h) współudział w przygotowywaniu planu w zakresie utrzymania wód, urządzeń wodnych, usuwania szkód oraz uzyskiwania wymaganych prawem decyzji pozwalających na prowadzenie prac utrzymaniowych,
- i) dokonywanie odczytów wskazań urządzeń pomiarowych,
- j) utrzymywanie i eksploatacja urządzeń wodnych oraz cieków naturalnych będących własnością Skarbu Państwa - PGW Wody Polskie oraz ich nadzór nad realizacją prac wykonywanych przez firmy zewnętrzne,
- k) współpraca z jednostkami samorządowymi oraz organami odpowiedzialnymi za ochronę środowiska i gospodarkę wodną w zakresie właściwości nadzoru wodnego,
- l) zapewnienie oznakowania, utrzymywania i kontroli szlaków żeglugowych na śródlądowych drogach wodnych,
- m) współudział w zakresie nadzoru nad wykonywaniem obowiązków użytkowników obwodów rybackich,
- n) współpraca w akcji powodziowej i szacowaniu szkód powodziowych,
- o) administrowanie obiektami nadzoru wodnego.

2. Obszar działania Nadzoru Wodnego wraz z mapą i krótką charakterystyką

Nadzór Wodny w Nowym Tomyślu obejmuje swym działaniem zlewnie Rzeki Szarki, Kanału Wargańskiego, Strumienia Kościółek, odcinka Kanału Północnego Obry, odcinka Rzeki Obry, Rowu

Wąchabskiego, Rowu Żodyńskiego, Rowu Reklińskiego, Kanału Dźwina, Kanału Belęcín-Perzyny oraz Rowu Grabarskiego o łącznej długości **160, 76 km**.

Administracyjnie obszar zlewni powyższych cieków podległych pod Nadzór Wodny w Nowym Tomysłu położony jest na terenie pięciu powiatów tj. powiatu nowotomyskiego, wolsztyńskiego, grodzkiego, zielonogórskiego oraz świebodzińskiego i wynosi 582,392 km², ponadto na powyższych ciekach zlokalizowanych jest 24 budowli piętrzących w tym 12 jazów i 12 zastawek.

Obszar działania obrazuje załączona mapa.

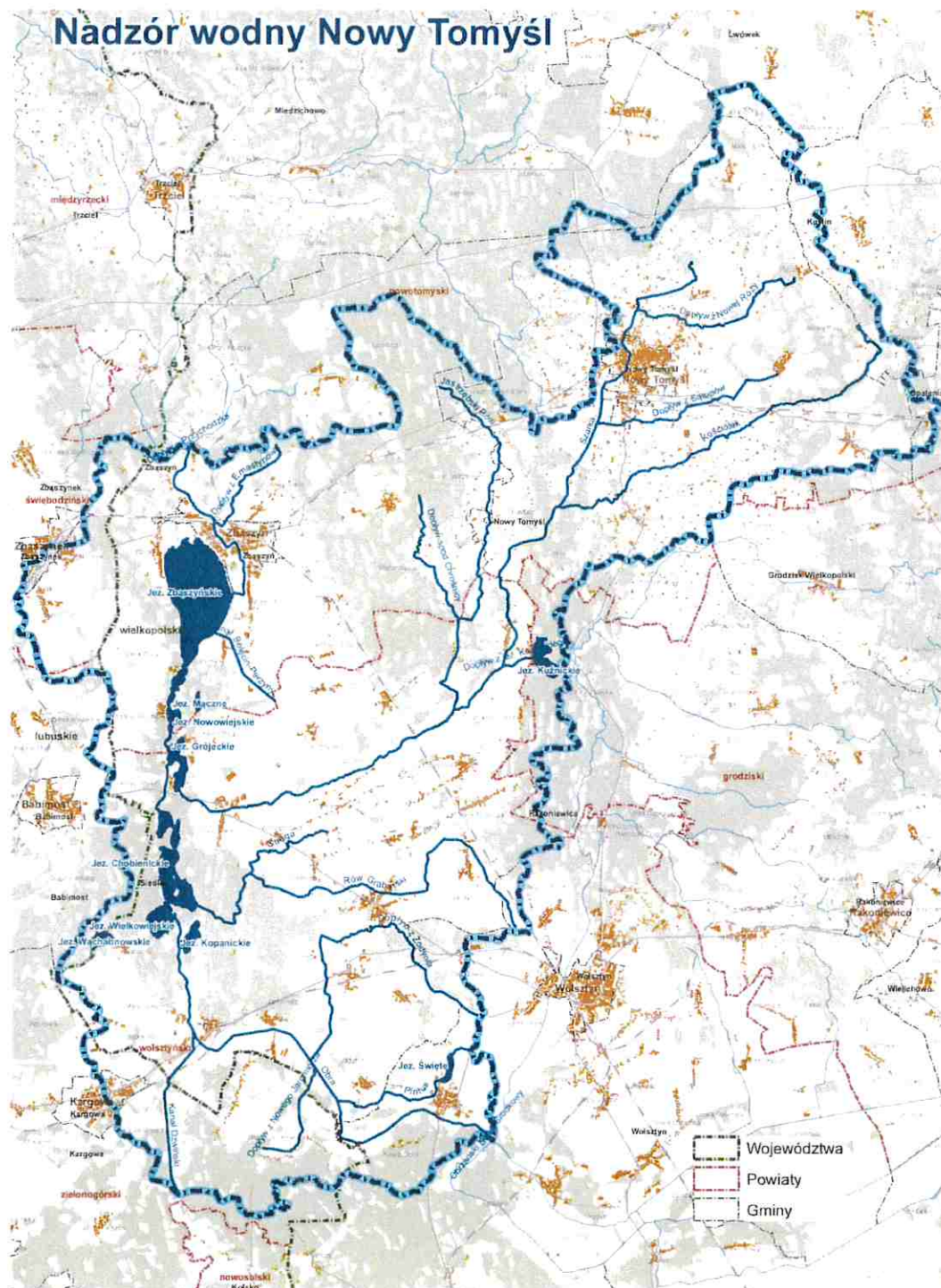

Na terenie powiatu nowotomyskiego występują następujące ciekii nadzorowane przez Nadzór Wodny w Nowym Tomysłu:

1. Rzeka Szarka na odcinku długości 15,20 km w km 18+200 – 33+400 (gm. Nowy Tomyśl),
2. Kanał Wargański na odcinku długości 5,89 km w km 7+410 – 13+300 (gm. Nowy Tomyśl),
3. Strumień Kościółek na długości 17,60 km w km 0+000 – 17+600 (gm. Nowy Tomyśl),
4. Kanał Belęcín-Perzyny na odcinku długości 3,55 km w km 7+650 – 11+200 (gm. Zbąszyń),
5. Rzeka Obra na odcinku 18,7 km w km 82+200 – 100+900 (gm. Zbąszyń).

łączna długość śródlądowych powierzchniowych wód płynących na terenie powiatu nowotomyskiego wynosi **60,94 km**, na których zlokalizowane są dwie budowle piętrzące administrowane przez Państwowe Gospodarstwo Wodne Wody Polskie.

3. Zestawienie gmin znajdujących się na terenie działania Nadzoru Wodnego

Zarząd Zlewni	Nadzór Wodny	Powiat	Gmina
Zarząd Zlewni w Gorzowie Wielkopolskim	Nowy Tomyśl	nowotomyski	Nowy Tomyśl
			Zbąszyń
			Lwówek
			Kuślin
			Opalenica
			Miedzichowo
		wolsztyński	Wolsztyn
			Siedlec
		grodziski	Rakoniewice
		zielenogórski	Kargowa
	Babimost		
	świebodziński	Zbąszynek	

4. Zakres prac wykonanych na terenie działania NW Nowy Tomyśl na obszarze powiatu nowotomyskiego.

L.p.	Nazwa zrealizowanego zadania	Opis zadania	Wartość wykonanych prac (brutto)
1.	<i>Eksplatacja urządzeń wodnych i stacji pomp w obrębie działania NW Nowy Tomyśl</i>	<i>Konserwacja dwóch budowli piętrzących w okresie 01.03.2019 – 31.12.2019</i>	3 209,16 zł
2.	<i>Wykonanie bieżącej konserwacji i utrzymania wałów powodziowych, wód i zbiorników wodnych – zadanie 11 ciekii NW Nowy Tomyśl:</i> - Rzeka Szarka w km 18+200 – 33+400, - Kanał Wargański w km 7+410 – 13+300	<i>Wykoszenie skarp i dna ciekii, wycięcie krzaków oraz odcinkowe mechaniczne odmulanie dna ciekii</i>	51 869,20 zł

3.	Wykonanie bieżącej konserwacji i utrzymania wód – Kanał Belęcín Perzyny - Kanał Belęcín Perzyny w km 7+650 – 11+200,	Wykoszenie skarp i dna cieku, wycięcie krzaków oraz odcinkowe mechaniczne odmulanie dna cieku	26 783,20 zł
----	---	---	--------------

Łączna kwota środków finansowych poniesionych przez PGW Wody Polskie na bieżące utrzymanie i konserwację budowli piętrzących oraz bieżącą konserwację i utrzymanie wód w 2019 r. na terenie powiatu nowotomyskiego wyniosła **81 861,56 zł**.

5. Liczba spraw wpływających i prowadzonych przez Nadzór Wodny.

Podstawa prawna: Prawo wodne z 20 lipca 2017 r. (Dz. U. 2020 poz. 310 ze zm.)

Kwartał	Zgody wodnoprawne na podstawie art. 397 ust. 3 pkt 3 (w związku z art. 240 ust. 5 pkt 1)	Ilość pism wpływających do NW (wnioski, skargi, inne)
I	-	193
II	-	192
III	-	181
IV	1	163
ROCZNIE	1	729

Sporządził:

Sławomir Łukasz Kaczmarek
Kierownik Nadzoru Wodnego w Nowym Tomyślu

KIEROWNIK

Sławomir Łukasz Kaczmarek